

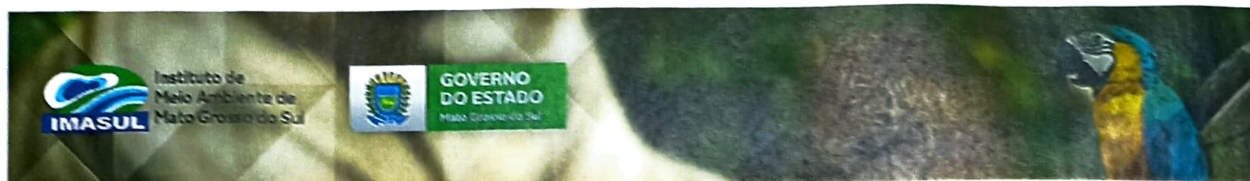

1 ATA DA 02ª REUNIÃO EXTRAORDINARIA DO CONSELHO ESTADUAL DE
2 CONTROLE AMBIENTAL – CECA, REALIZADA EM 25 DE JANEIRO DE 2024. Aos
3 vinte e cinco dias do mês de janeiro do ano de dois mil e vinte quatro, às quatorze hora,
4 legalmente convocados, reuniram-se extraordinariamente, por videoconferência, os
5 Conselheiros que compõem o Conselho Estadual de Controle Ambiental – CECA,
6 Jaime Elias Verruck, Walter Benedito Carneiro Junior, Eliane da Silva Leandro, Pedro
7 Mendes Neto, Rogerio Thomitão Beretta, Andreliz Silva Souza, Leda Regina Monteiro
8 Perdomo, Ednilson Lopes da Silva, Andre Borges Araujo, Senise, Rogerio Rodrigues
9 Rosalin, Bruna Feitosa Beltrão, Lucas Orsi Abdul Ahad, Fabiane Gonçalves de Sousa,
10 Stefani Yumi Brasil Kurose, Erico Flaviano Coimbra Muniz, Carolina Muniz, Benedito
11 Mario Lazaro, Tamiris Azoia de Souza, Ramão Edison Fagundes Jardim. Formada a
12 mesa, foram dados por abertos os trabalhos. O Presidente Jaime Verruck,
13 cumprimentou e agradeceu a presença de todos os conselheiros, constatou a
14 existência de quórum e iniciou a reunião; Presidente apresentou a pauta para a
15 deliberação do Processo n. 0000462/2023 –Licença Prévia, LP para Implantação de
16 Fábrica de celulose com capacidade total de 5.000.000 t/ano de produção de celulose
17 branqueada de eucalipto, Requerente ARAUCO CELULOSE DO BRASIL S.A,
18 fazendas Bela Ideia, Fazenda Recanto e Fazenda Moções no município de Inocência
19 MS. Conselheiro, Erico Flaviano Coimbra Paredes representante da FIEMS, na
20 condição de Conselheiro Relator Representante da FIEMS Apresentou o relato e voto,
21 pela manutenção integral do Parecer Técnico do IMASUL e pelo **DEFERIMENTO** da
22 **Licença Prévia** de Fabricação de Celulose, Pasta Mecânica, Papel e Papelão. (Código
23 6.42.1.) e suas condicionantes, requerida em nome de **ARAUCO CELULOSE DO**
24 **BRASIL S.A**, destacando que a aprovação desta Licença Prévia está condicionada à
25 estrita observância e implementação das medidas propostas, visando assegurar a
26 sustentabilidade ambiental da região. O presidente colocou o voto do conselheiro em
27 discussão, o presidente abrindo as discussões questionou, para a linha 1, que é a que
28 vai começar, qual é a base necessária de eucalipto para que tenha-se uma linha de 2,5
29 milhões de toneladas? Quantos hectares nós precisamos de eucalipto no estado de
30 Mato Grosso do Sul? O representante da Arauco Luiz Felipe respondeu as nossas
31 expectativas, o nosso planejamento prevê aí para a primeira linha alguma coisa em
32 torno de 150 mil hectares de florestas plantadas então, para que se faça a primeira
33 linha full, são 150 mil hectares plantados de eucalipto. Óbvio que as áreas serão as
34 propriedades maiores, mas de eucalipto, 150 mil. 150 mil. O conselheiro Benedito
35 Mario Lazaro, representante do CREA/MS, parabenizou o conselheiro relator e
36 parabenizou a fábrica de celulose. O conselheiro Rogerio Rodrigues Rosalin
37 representante da Assomasul comentou sobre importância da fabrica para a região e
38 perguntou qual que é o raio, questão de quilômetros de área plantada, o máximo que a
39 Arauco pode estar atuando, o representante da Arauco Luiz Felipe respondeu que
40 estão trabalhando com raio de entre 100 e 150 quilômetros da fábrica. O representante
41 também sanou a duvida da conselheira Tamiris Azoia de Souza representante da
42 Aprosoja sobre a área plantada e a área colhida, A base de plantio que a fábrica
43 precisa para rodar linha 1 são 150 mil hectares. O conselheiro e diretor do Imasul, André



Borges, frisou que, pela primeira vez, os técnicos ambientais estiveram no local do projeto nessa fase do licenciamento e foi firmado um termo de referência com a empresa para acordar ajustes que devem ser providenciados. Além de celulose e papel, a Arauco vai produzir energia elétrica com a queima de restos da madeira (raízes, galhos). A usina termoeletrica terá capacidade para 420 MW, sendo que boa parte dessa energia será consumida pela própria fábrica e o excedente, exportado. Sanadas as dúvidas e não havendo manifestação foi colocado em votação sendo aprovado por unanimidade. Ao final da reunião o conselheiro Pedro Mendes Neto e o presidente do conselho agradeceram o tempo em que estive com secretaria executiva deste conselho. Nada mais havendo a tratar, o presidente, declarou encerrada 02ª reunião extraordinária do CECA, agradeceu a presença de todos, Eu, Eliane da Silva Leandro, Secretária Executiva do CECA, lavro a presente ata, que vai assinada por mim e pelo Presidente do Conselho e, em anexo, cópia da lista de presença dos Conselheiros do CECA, presentes nesta reunião. Campo Grande – MS, 25 janeiro de 2024.

Jaime Elias Verruck
Presidente do CECA

Eliane da Silva Leandro
Secretária Executiva do CECA