



SEMADESC
Secretaria de Estado
de Meio Ambiente,
Desenvolvimento, Ciência,
Tecnologia e Inovação



2023

CARTA DE CONJUNTURA DO MERCADO DE TRABALHO

Nº 88 - 06/2023

Saiba mais:
www.semadesc.ms.gov.br

Siga nossas redes sociais:
  @semadesc

Carta de Conjuntura nº88 - Junho de 2023

Mercado de trabalho

Os últimos dados divulgados pelo Cadastro Geral de Empregados e Desempregados do Ministério do Trabalho e Emprego (CAGED-MTE), referentes a junho de 2023, indicam que foram criados 3.030 novos empregos formais no Estado. Em termos de ranking nacional de empregos formais, o Estado seria o 13º no saldo de vagas no mês de junho/2023.

Os setores que mais geraram novos empregos formais foram: ‘Serviços’ (1.224 a mais), ‘Agropecuária’ (859 a mais) e ‘Comércio’ (714 a mais). No acumulado dos últimos 12 meses, Mato Grosso do Sul apresentou uma criação de 34.152 empregos formais (Gráfico 1).

Gráfico 1 – Saldos acumulados em 12 meses – Geral
jul/2021 a jun/2023

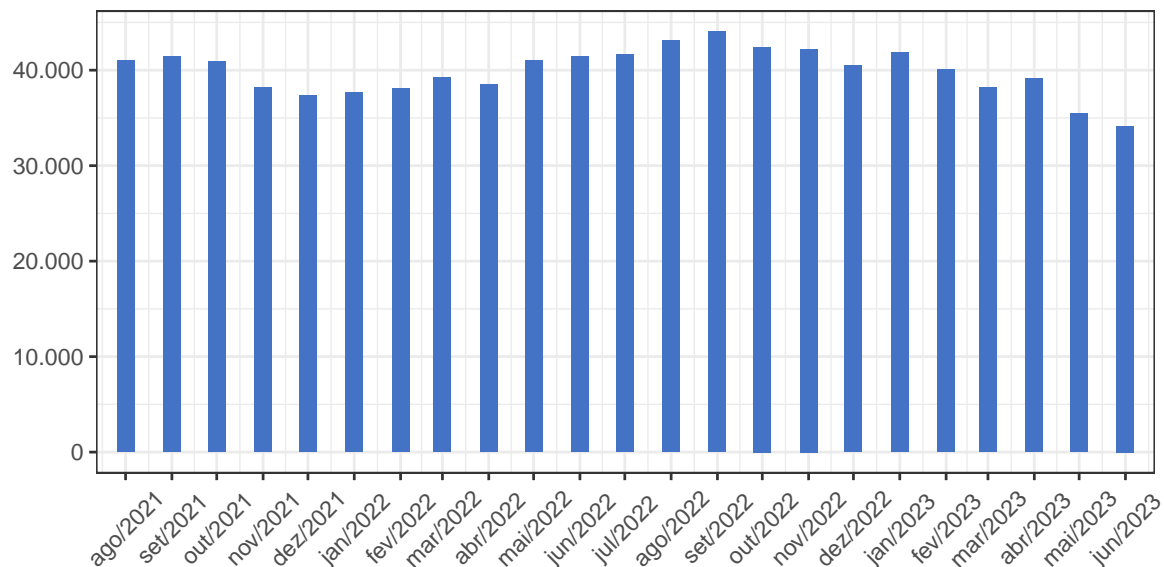

Fonte: A partir dos dados do Novo Caged

O ‘Comércio’ e os ‘Serviços’ vêm apresentando, no acumulado dos últimos 12 meses, um saldo de +6.940 e +11.308 vagas de trabalho, respectivamente (Gráfico 2). Os principais serviços com os melhores saldos no mês de junho de 2023 foram: ‘Transporte,

Armazenagem e Correio’ (+425 vagas), ‘Alojamento e Alimentação’ (+275 vagas) e ‘Saúde Humana e Serviços Sociais’ (+191 vagas).

Gráfico 2 – Saldos acumulados em 12 meses – Comércio e Serviços
jul/2021 a jun/2023

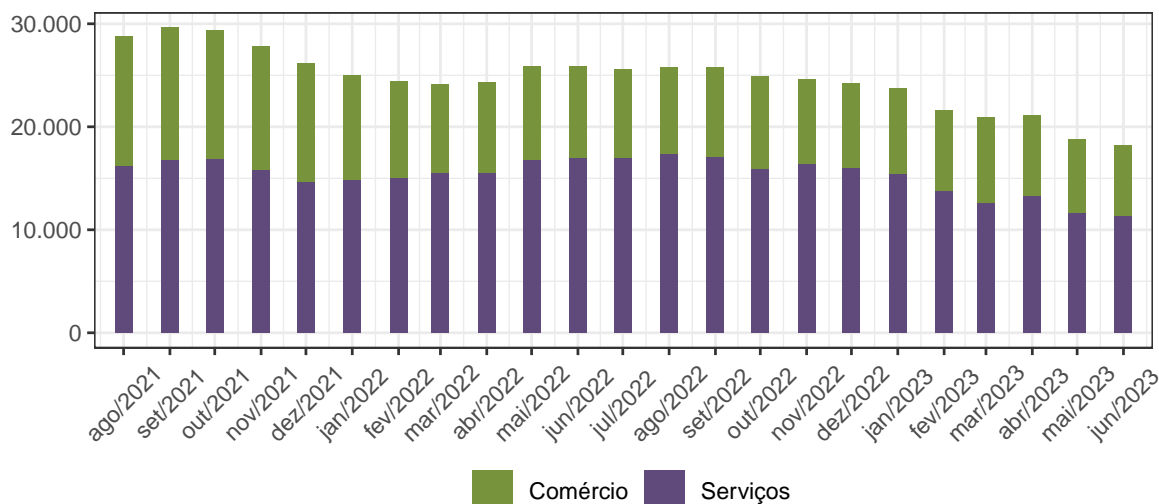

Fonte: A partir dos dados do Novo Caged

A indústria, por sua vez, apresentou saldo positivo, principalmente no subsetor de ‘Indústrias De Transformação’, com +401 vagas de trabalho, enquanto na ‘Construção Civil’ foram -212 vagas no mês de junho de 2023.

No acumulado dos últimos 12 meses, a ‘Indústria’ apresenta criação de 4.729 novas vagas, enquanto na ‘Construção Civil’ foram 6.276 novas vagas.

Gráfico 3 – Saldos acumulados em 12 meses – Indústria e Construção
jul/2021 a jun/2023

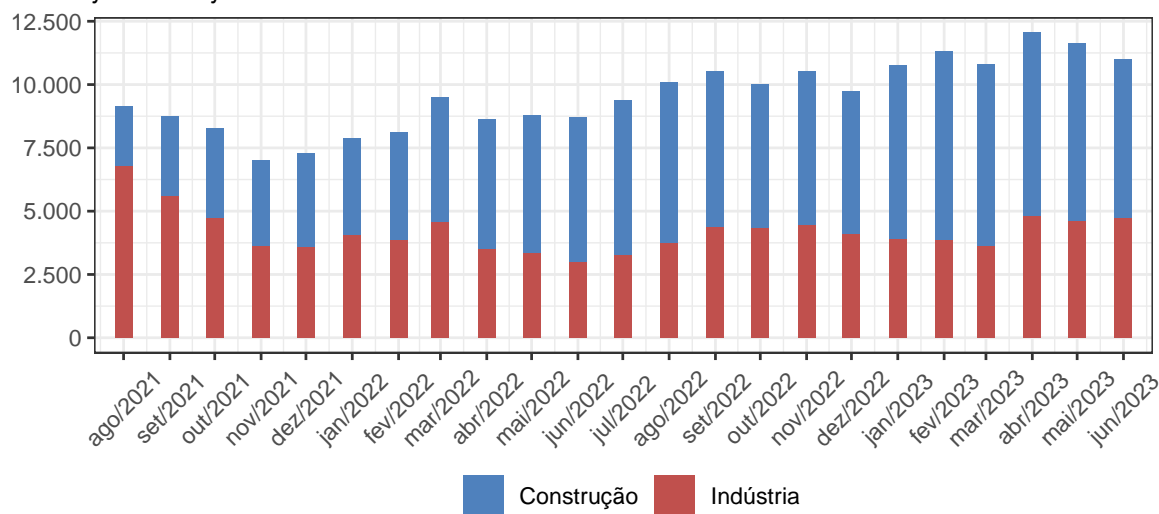

Fonte: A partir dos dados do Novo Caged

Com relação ao comportamento das seções da CNAE, temos no Quadro 1 os períodos de

janeiro a junho de 2023 comparado com janeiro a junho de 2022 que pode ser verificado abaixo:

Tabela 1: Saldo acumulado em Jan-Jun/2022 e Jan-Jun/2023

Seção da CNAE	Jan-Jun/2022	Jan-Jun/2023	Posição
Agricultura, Pecuária, Produção Florestal, Pesca e Aquicultura	6.687	4.992	Queda
Indústrias Extrativas	44	466	Crescimento
Indústrias De Transformação	3.198	3.439	Crescimento
Eletricidade e Gás	62	-4	Queda
Água, Esgoto, Atividades De Gestão De Resíduos e Descontaminação	56	82	Crescimento
Construção	4.392	5.037	Crescimento
Comércio; Reparação De Veículos Automotores e Motocicletas	3.188	1.960	Queda
Transporte, Armazenagem e Correio	2.452	1.485	Queda
Alojamento e Alimentação	1.245	987	Queda
Informação e Comunicação	372	142	Queda
Atividades Financeiras, De Seguros e Serviços Relacionados	303	213	Queda
Atividades Imobiliárias	52	125	Crescimento
Atividades Profissionais, Científicas e Técnicas	1.139	677	Queda
Atividades Administrativas e Serviços Complementares	3.142	935	Queda
Administração Pública, Defesa e Seguridade Social	203	229	Crescimento
Educação	1.679	1.417	Queda
Saúde Humana e Serviços Sociais	1.255	1.293	Crescimento
Artes, Cultura, Esporte e Recreação	198	162	Queda
Outras Atividades De Serviços	1.207	884	Queda
Serviços Domésticos	6	-1	Queda
Organismos Internacionais e Outras Instituições Extraterritoriais	0	1	Crescimento
Total	30.880	24.521	Queda

Fonte: Novo Caged, 2023

No período de janeiro a junho de 2023 foram criadas 24.521 novas vagas (-20,59% que em

2022), com os melhores resultados registrados para os setores de ‘Construção’ (+5.037 vagas), ‘Agricultura, Pecuária, Produção Florestal, Pesca e Aquicultura’ (+4.992 vagas) e ‘Indústrias De Transformação’ (+3.439 vagas).

Com relação à questão regional, apresenta-se no Quadro 2 a seguir os dez municípios com melhores saldos de postos de trabalho e os dez piores de janeiro a junho de 2023.

Tabela 2: Saldo acumulado nos municípios em Jan-Jun/2023

Maior geração	Saldo acumulado	Menor geração	Saldo acumulado
Campo Grande	5.106	Aral Moreira	-61
Ribas do Rio Pardo	3.799	Inocência	-49
Três Lagoas	1.420	Antônio João	-16
Dourados	1.186	Douradina	-4
Corumbá	956	Rio Verde de Mato Grosso	-1
Chapadão do Sul	768	Camapuã	1
Naviraí	734	Jateí	2
Rio Brilhante	684	Paranhos	4
Água Clara	647	Rio Negro	6
Nova Alvorada do Sul	626	Guia Lopes da Laguna	10

Fonte: Novo Caged, 2023

O município de Campo Grande apresentou o melhor resultado com geração de 5.106 empregos formais, enquanto que o pior resultado foi para Aral Moreira, com destruição de 61 empregos formais no acumulado do ano.

Nota Metodológica

A Carta de Conjuntura do Mercado de Trabalho Formal, elaborada pela Secretaria de Estado de Meio Ambiente, Desenvolvimento, Ciência, Tecnologia e Inovação de Mato Grosso do Sul (SEMADESC), é um relatório de periodicidade mensal que oferece uma análise detalhada dos dados primários do Cadastro Geral de Empregados e Desempregados (CAGED). Este relatório é uma ferramenta crucial para a compreensão da atual conjuntura do mercado de trabalho formal no estado de Mato Grosso do Sul.

O relatório tem uma importância vital tanto para as autoridades governamentais quanto para os stakeholders privados, já que proporciona uma visão clara da saúde e dinâmica do mercado de trabalho formal. Os dados fornecidos permitem um entendimento detalhado das tendências de emprego e desemprego, auxiliando na tomada de decisões de política pública, estratégias de investimento, e na concepção de programas de capacitação e formação.

O relatório é caracterizado por sua abrangência, precisão e atualidade. Ele cobre todos os setores da economia formal, desde a agricultura até o setor de serviços, fornecendo dados separados para cada um. A análise é realizada com base em dados mensais, tornando o relatório uma fonte atual e relevante de informação.

Os dados são provenientes do Cadastro Geral de Empregados e Desempregados (CAGED), mantido pelo Ministério do Trabalho. O CAGED reúne informações sobre todos os trabalhadores formais do país, abrangendo tanto os empregados quanto os desempregados. É importante salientar que a Carta de Conjuntura do Mercado de Trabalho Formal se concentra exclusivamente no mercado de trabalho formal, isto é, aquele que engloba trabalhadores com carteira de trabalho assinada. Assim, não são considerados os dados do mercado informal ou do trabalho autônomo.

A SEMADESC, por meio da Carta de Conjuntura do Mercado de Trabalho Formal, desempenha um papel fundamental na compreensão e fortalecimento do mercado de trabalho formal de Mato Grosso do Sul. Através da disseminação dessas informações atualizadas, esta análise mensal busca contribuir com o cenário de crescimento econômico sustentável e a melhoria das condições de trabalho no estado.

SECRETARIA DE ESTADO DE MEIO AMBIENTE, DESENVOLVIMENTO, CIÊNCIA, TECNOLOGIA E INOVAÇÃO - SEMADESC

SECRETÁRIO

Jaime Elias Verruck

SECRETÁRIO ADJUNTO

Walter Benedito Carneiro Júnior



UNIDADE RESPONSÁVEL

Assessoria Especial de Economia e Estatística

RESPONSÁVEL TÉCNICO

Renato Prado Siqueira

Siga nossas redes sociais:

  @semadesc

Saiba mais:

www.semadesc.ms.gov.br

SEMADESC
Secretaria de Estado
de Meio Ambiente,
Desenvolvimento, Ciência,
Tecnologia e Inovação

