



SEMADESC
Secretaria de Estado
de Meio Ambiente,
Desenvolvimento, Ciência,
Tecnologia e Inovação



2023

CARTA DE CONJUNTURA DO MERCADO DE TRABALHO

Nº 86 - 04/2023

Saiba mais:
www.semadesc.ms.gov.br

Siga nossas redes sociais:
 @semadesc

Carta de Conjuntura nº86 - Abril de 2023

Mercado de trabalho

Os últimos dados divulgados pelo Cadastro Geral de Empregados e Desempregados do Ministério do Trabalho e Emprego (CAGED-MTE), referentes a abril de 2023, indicam que foram criados 3.631 novos empregos formais no Estado. Em termos de ranking nacional de empregos formais, o Estado seria o 14º no saldo de vagas no mês de abril/2023.

Os setores que mais geraram novos empregos formais foram: ‘Serviços’ (1.678 a mais), ‘Indústria’ (852 a mais) e ‘Construção’ (649 a mais). No acumulado dos últimos 12 meses, Mato Grosso do Sul apresentou uma criação de 39.048 empregos formais (Gráfico 1).

Gráfico 1 – Saldos acumulados em 12 meses – Geral
mai/2021 a abr/2023

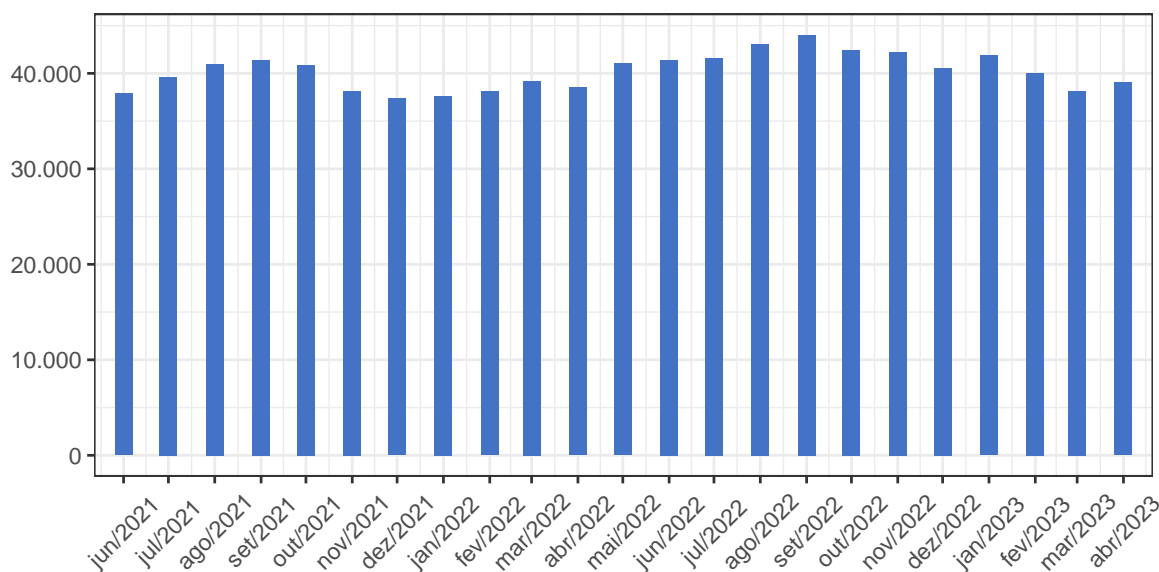

Fonte: A partir dos dados do Novo Caged

O ‘Comércio’ e os ‘Serviços’ vêm apresentando, no acumulado dos últimos 12 meses, um saldo de +7.902 e +13.148 vagas de trabalho, respectivamente (Gráfico 2). Os principais serviços com os melhores saldos no mês de abril de 2023 foram: ‘Saúde Humana e Serviços Sociais’ (+422 vagas), ‘Transporte, Armazenagem e Correio’ (+277 vagas) e ‘Educação’

(+230 vagas).

Gráfico 2 – Saldos acumulados em 12 meses – Comércio e Serviços
mai/2021 a abr/2023



Fonte: A partir dos dados do Novo Caged

A indústria, por sua vez, apresentou saldo positivo, principalmente no subsetor de ‘Indústrias De Transformação’, com +769 vagas de trabalho, enquanto na ‘Construção Civil’ foram +649 vagas no mês de abril de 2023.

No acumulado dos últimos 12 meses, a ‘Indústria’ apresenta criação de 4.823 novas vagas, enquanto na ‘Construção Civil’ foram 7.268 novas vagas.

Gráfico 3 – Saldos acumulados em 12 meses – Indústria e Construção
mai/2021 a abr/2023

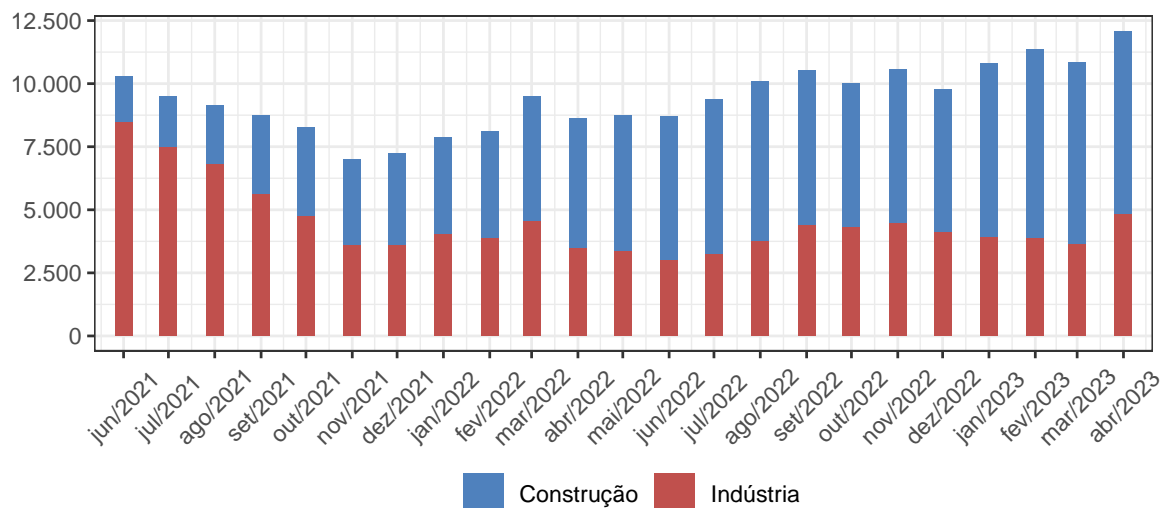

Fonte: A partir dos dados do Novo Caged

Com relação ao comportamento das seções da CNAE, temos no Quadro 1 os períodos de janeiro a abril de 2023 comparado com janeiro a abril de 2022 que pode ser verificado

abaixo:

Tabela 1: Saldo acumulado em Jan-Abr/2022 e Jan-Abr/2023

Seção da CNAE	Jan-Abr/2022	Jan-Abr/2023	Posição
Agricultura, Pecuária, Produção Florestal, Pesca e Aquicultura	4.758	4.059	Queda
Indústrias Extrativas	36	320	Crescimento
Indústrias De Transformação	1.887	2.329	Crescimento
Eletricidade e Gás	75	2	Queda
Água, Esgoto, Atividades De Gestão De Resíduos e Descontaminação	57	114	Crescimento
Construção	3.013	4.621	Crescimento
Comércio; Reparação De Veículos Automotores e Motocicletas	879	604	Queda
Transporte, Armazenagem e Correio	1.519	798	Queda
Alojamento e Alimentação	695	593	Queda
Informação e Comunicação	164	-16	Queda
Atividades Financeiras, De Seguros e Serviços Relacionados	210	92	Queda
Atividades Imobiliárias	1	44	Crescimento
Atividades Profissionais, Científicas e Técnicas	720	458	Queda
Atividades Administrativas e Serviços Complementares	2.190	876	Queda
Administração Pública, Defesa e Seguridade Social	167	333	Crescimento
Educação	1.501	1.365	Queda
Saúde Humana e Serviços Sociais	924	777	Queda
Artes, Cultura, Esporte e Recreação	131	131	Estabilidade
Outras Atividades De Serviços	761	669	Queda
Serviços Domésticos	5	1	Queda
-	0	18	Crescimento
Total	19.693	18.188	Queda

Fonte: Novo Caged, 2023

No período de janeiro a abril de 2023 foram criadas 18.188 novas vagas (-7,64% que em 2022), com os melhores resultados registrados para os setores de ‘Construção’ (+4.621 vagas), ‘Agricultura, Pecuária, Produção Florestal, Pesca e Aquicultura’ (+4.059 vagas) e

‘Indústrias De Transformação’ (+2.329 vagas).

Com relação à questão regional, apresenta-se no Quadro 2 a seguir os dez municípios com melhores saldos de postos de trabalho e os dez piores de janeiro a abril de 2023.

Tabela 2: Saldo acumulado nos municípios em Jan-Abr/2023

Maior geração	Saldo acumulado	Menor geração	Saldo acumulado
Ribas do Rio Pardo	3.432	Inocência	-61
Campo Grande	3.362	Aral Moreira	-43
Três Lagoas	838	Anastácio	-27
Dourados	654	Camapuã	-17
Rio Brilhante	638	Paranhos	-9
Corumbá	614	Douradina	-5
Nova Alvorada do Sul	610	Glória de Dourados	-5
Chapadão do Sul	559	Rio Verde de Mato Grosso	-5
Aparecida do Taboado	551	Caracol	-1
Costa Rica	516	Antônio João	3

Fonte: Novo Caged, 2023

O município de Ribas do Rio Pardo apresentou o melhor resultado com geração de 3.432 empregos formais, enquanto que o pior resultado foi para Inocência, com destruição de 61 empregos formais no acumulado do ano.

SECRETARIA DE ESTADO DE MEIO AMBIENTE, DESENVOLVIMENTO, CIÊNCIA, TECNOLOGIA E INOVAÇÃO - SEMADESC

SECRETÁRIO

Jaime Elias Verruck

SECRETÁRIO ADJUNTO

Walter Benedito Carneiro Júnior



UNIDADE RESPONSÁVEL

Assessoria Especial de Economia e Estatística

RESPONSÁVEL TÉCNICO

Renato Prado Siqueira

Siga nossas redes sociais:

  @semadesc

Saiba mais:

www.semadesc.ms.gov.br

SEMADESC
Secretaria de Estado
de Meio Ambiente,
Desenvolvimento, Ciência,
Tecnologia e Inovação

