



SEMADESC
Secretaria de Estado
de Meio Ambiente,
Desenvolvimento, Ciência,
Tecnologia e Inovação



2023

CARTA DE CONJUNTURA DO MERCADO DE TRABALHO

Nº 84 - 02/2023

Saiba mais:
www.semadesc.ms.gov.br

Siga nossas redes sociais:
 @semadesc

Carta de Conjuntura nº84 - Fevereiro de 2023

Mercado de trabalho

Os últimos dados divulgados pelo Cadastro Geral de Empregados e Desempregados do Ministério do Trabalho e Emprego (CAGED-MTE), referentes a fevereiro de 2023, indicam que foram criados 5.688 novos empregos formais no Estado. Em termos de ranking nacional de empregos formais, o Estado seria o 11º no saldo de vagas no mês de fevereiro/2023.

Os setores que mais geraram novos empregos formais foram: ‘Serviços’ (1.839 a mais), ‘Agropecuária’ (1.653 a mais) e ‘Construção’ (1.567 a mais). No acumulado dos últimos 12 meses, Mato Grosso do Sul apresentou uma criação de 39.857 empregos formais (Gráfico 1).

Gráfico 1 – Saldos acumulados em 12 meses – Geral

mar/2021 a fev/2023

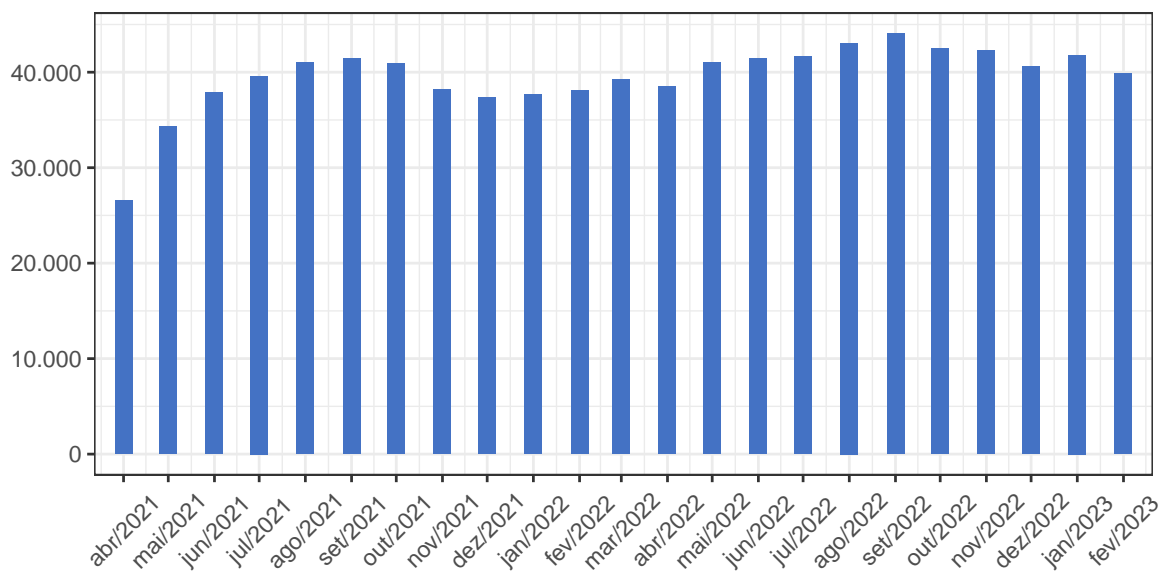

Fonte: A partir dos dados do Novo Caged

O ‘Comércio’ e os ‘Serviços’ vêm apresentando, no acumulado dos últimos 12 meses, um saldo de +7.935 e +13.631 vagas de trabalho, respectivamente (Gráfico 2). Os principais serviços com os melhores saldos no mês de fevereiro de 2023 foram: ‘Educação’ (+699

vagas), ‘Transporte, Armazenagem e Correio’ (+280 vagas) e ‘Outras Atividades De Serviços’ (+250 vagas).

Gráfico 2 – Saldos acumulados em 12 meses – Comércio e Serviços
mar/2021 a fev/2023

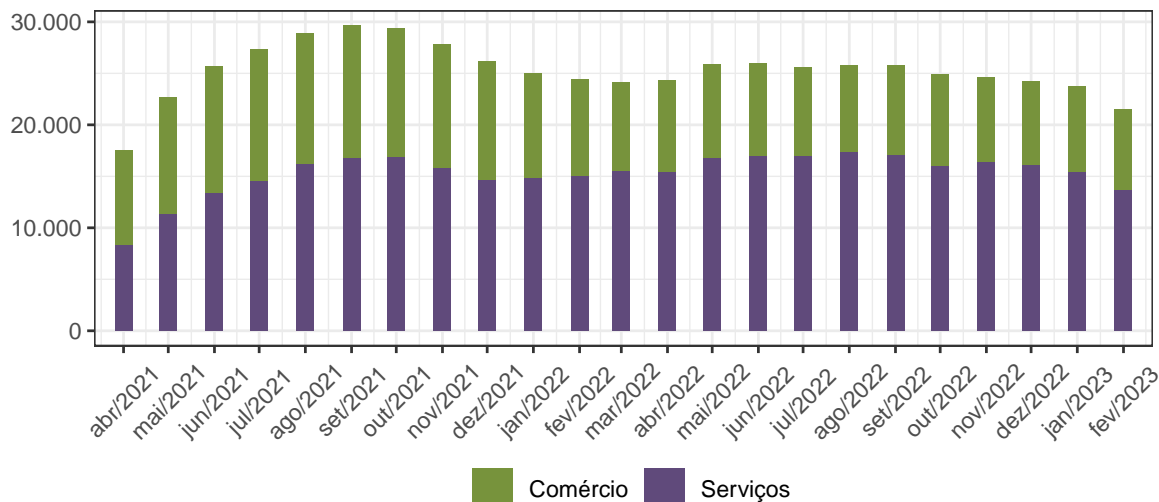

Fonte: A partir dos dados do Novo Caged

A indústria, por sua vez, apresentou saldo positivo, principalmente no subsetor de ‘Indústrias De Transformação’, com +306 vagas de trabalho, enquanto na ‘Construção Civil’ foram +1.567 vagas no mês de fevereiro de 2023.

No acumulado dos últimos 12 meses, a ‘Indústria’ apresenta criação de 3.842 novas vagas, enquanto na ‘Construção Civil’ foram 7.451 novas vagas.

Gráfico 3 – Saldos acumulados em 12 meses – Indústria e Construção
mar/2021 a fev/2023

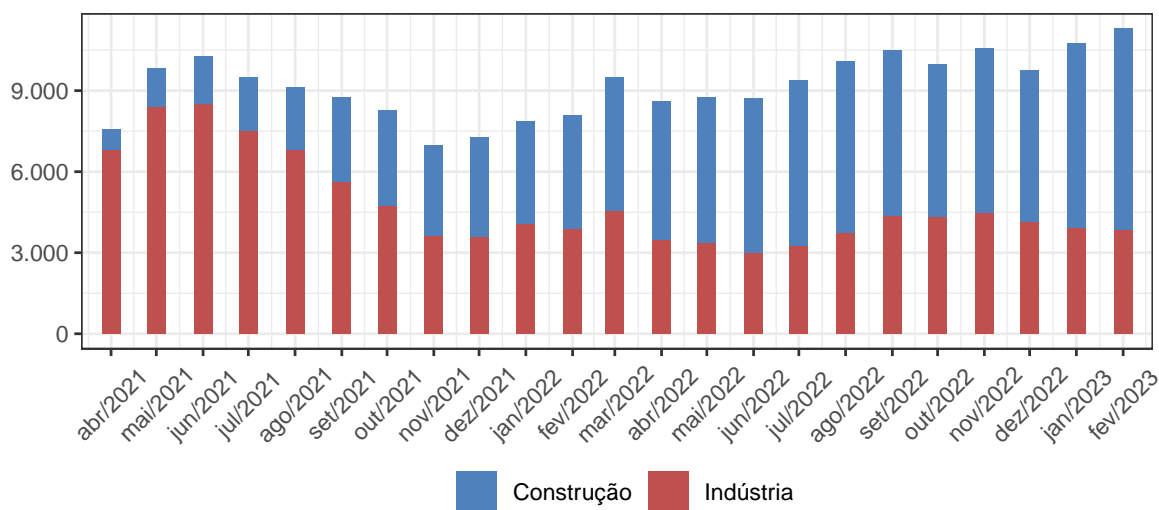

Fonte: A partir dos dados do Novo Caged

Com relação ao comportamento das seções da CNAE, temos no Quadro 1 os períodos

de janeiro a fevereiro de 2023 comparado com janeiro a fevereiro de 2022 que pode ser verificado abaixo:

Tabela 1: Saldo acumulado em Jan-Fev/2022 e Jan-Fev/2023

Seção da CNAE	Jan-Fev/2022	Jan-Fev/2023	Posição
Agricultura, Pecuária, Produção Florestal, Pesca e Aquicultura	3.200	3.604	Crescimento
Indústrias Extrativas	5	165	Crescimento
Indústrias De Transformação	1.148	836	Queda
Eletricidade e Gás	17	-19	Queda
Água, Esgoto, Atividades De Gestão De Resíduos e Descontaminação	97	12	Queda
Construção	1.473	3.290	Crescimento
Comércio; Reparação De Veículos Automotores e Motocicletas	120	-137	Queda
Transporte, Armazenagem e Correio	568	143	Queda
Alojamento e Alimentação	278	216	Queda
Informação e Comunicação	31	-4	Queda
Atividades Financeiras, De Seguros e Serviços Relacionados	109	38	Queda
Atividades Imobiliárias	2	5	Crescimento
Atividades Profissionais, Científicas e Técnicas	561	341	Queda
Atividades Administrativas e Serviços Complementares	1.407	517	Queda
Administração Pública, Defesa e Seguridade Social	93	284	Crescimento
Educação	986	762	Queda
Saúde Humana e Serviços Sociais	701	97	Queda
Artes, Cultura, Esporte e Recreação	74	26	Queda
Outras Atividades De Serviços	404	358	Queda
Serviços Domésticos	2	0	Queda
-	0	11	Crescimento
Total	11.276	10.545	Queda

Fonte: Novo Caged, 2023

No período de janeiro a fevereiro de 2023 foram criadas 10.545 novas vagas (-6,48% que em 2022), com os melhores resultados registrados para os setores de ‘Agricultura, Pecuária,

Produção Florestal, Pesca e Aquicultura’ (+3.604 vagas), ‘Construção’ (+3.290 vagas) e ‘Indústrias De Transformação’ (+836 vagas).

Com relação à questão regional, apresenta-se no Quadro 2 a seguir os dez municípios com melhores saldos de postos de trabalho e os dez piores de janeiro a fevereiro de 2023.

Tabela 2: Saldo acumulado nos municípios em Jan-Fev/2023

Maior geração	Saldo acumulado	Menor geração	Saldo acumulado
Ribas do Rio Pardo	2.717	Vicentina	-122
Campo Grande	1.399	Inocência	-29
Três Lagoas	550	Batayporã	-26
Rio Brillhante	457	Aquidauana	-22
Nova Alvorada do Sul	438	Santa Rita do Pardo	-20
Dourados	395	Rochedo	-12
São Gabriel do Oeste	329	Anastácio	-9
Costa Rica	328	Paranhos	-9
Maracaju	284	Glória de Dourados	-8
Chapadão do Sul	260	Rio Verde de Mato Grosso	-6

Fonte: Novo Caged, 2023

O município de Ribas do Rio Pardo apresentou o melhor resultado com geração de 2.717 empregos formais, enquanto que o pior resultado foi para Vicentina, com destruição de 122 empregos formais no acumulado do ano.

SECRETARIA DE ESTADO DE MEIO AMBIENTE, DESENVOLVIMENTO, CIÊNCIA, TECNOLOGIA E INOVAÇÃO - SEMADESC

SECRETÁRIO

Jaime Elias Verruck

SECRETÁRIO ADJUNTO

Ademar Silva Júnior



UNIDADE RESPONSÁVEL

Assessoria Especial de Economia e Estatística

RESPONSÁVEL TÉCNICO

Renato Prado Siqueira

Siga nossas redes sociais:

  @semadesc

Saiba mais:

www.semadesc.ms.gov.br

SEMADESC
Secretaria de Estado
de Meio Ambiente,
Desenvolvimento, Ciência,
Tecnologia e Inovação

