



SEMADESC
Secretaria de Estado
de Meio Ambiente,
Desenvolvimento, Ciência,
Tecnologia e Inovação



2023

CARTA DE CONJUNTURA DO MERCADO DE TRABALHO

Nº 83 - 01/2023

Saiba mais:
www.semadesc.ms.gov.br

Siga nossas redes sociais:
 @semadesc

Carta de Conjuntura nº83 - Janeiro de 2023

Mercado de trabalho

Os últimos dados divulgados pelo Cadastro Geral de Empregados e Desempregados do Ministério do Trabalho e Emprego (CAGED-MTE), referentes a janeiro de 2023, indicam que foram criados 4.669 novos empregos formais no Estado. Em termos de ranking nacional de empregos formais, o Estado seria o 7º no saldo de vagas no mês de janeiro/2023.

Os setores que mais geraram novos empregos formais foram: ‘Agropecuária’ (1.920 a mais), ‘Construção’ (1.703 a mais) e ‘Serviços’ (838 a mais). No acumulado dos últimos 12 meses, Mato Grosso do Sul apresentou uma criação de 41.575 empregos formais (Gráfico 1).

Gráfico 1 – Saldos acumulados em 12 meses – Geral

fev/2021 a jan/2023

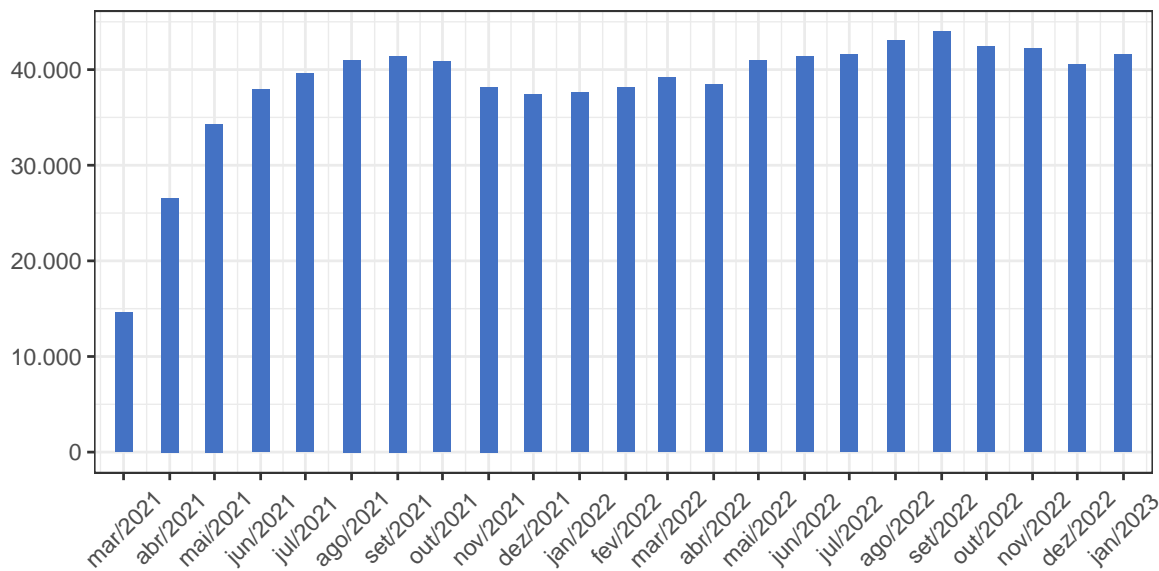

Fonte: A partir dos dados do Novo Caged

O ‘Comércio’ e os ‘Serviços’ vêm apresentando, no acumulado dos últimos 12 meses, um saldo de +8.330 e +15.265 vagas de trabalho, respectivamente (Gráfico 2). Os principais serviços com os melhores saldos no mês de janeiro de 2023 foram: ‘Atividades

Administrativas e Serviços Complementares’ (+453 vagas), ‘Atividades Profissionais, Científicas e Técnicas’ (+244 vagas) e ‘Administração Pública, Defesa e Seguridade Social’ (+113 vagas).

Gráfico 2 – Saldos acumulados em 12 meses – Comércio e Serviços
fev/2021 a jan/2023

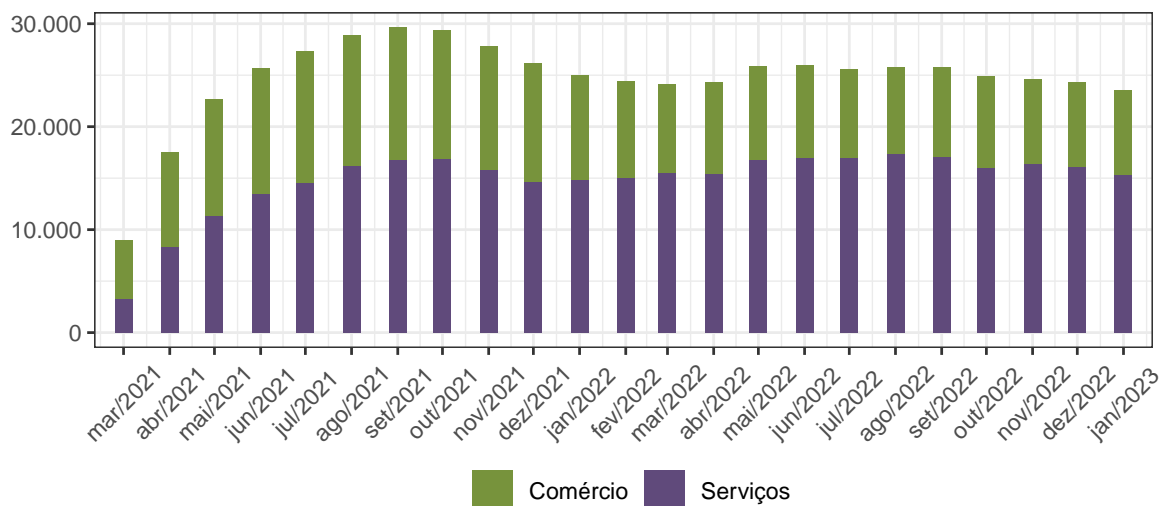

Fonte: A partir dos dados do Novo Caged

A indústria, por sua vez, apresentou saldo positivo, principalmente no subsetor de ‘Indústrias De Transformação’, com +517 vagas de trabalho, enquanto na ‘Construção Civil’ foram +1.703 vagas no mês de janeiro de 2023.

No acumulado dos últimos 12 meses, a ‘Indústria’ apresenta criação de 3.845 novas vagas, enquanto na ‘Construção Civil’ foram 6.838 novas vagas.

Gráfico 3 – Saldos acumulados em 12 meses – Indústria e Construção
fev/2021 a jan/2023

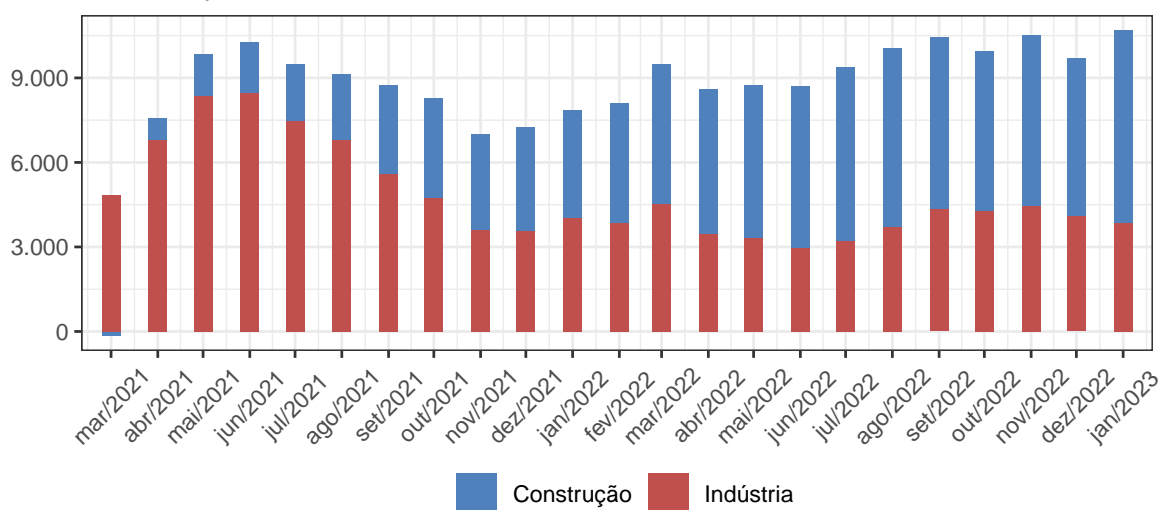

Fonte: A partir dos dados do Novo Caged

Com relação ao comportamento das seções da CNAE, temos no Quadro 1 os períodos de janeiro de 2023 comparado com janeiro de 2022 que pode ser verificado abaixo:

Tabela 1: Saldo acumulado em Jan/2022 e Jan/2023

| Seção da CNAE | Jan/2022 | Jan/2023 | Posição |
|---|----------|----------|-------------|
| Agricultura, Pecuária, Produção Florestal, Pesca e Aquicultura | 1.198 | 1.920 | Crescimento |
| Indústrias Extrativas | -5 | 75 | Crescimento |
| Indústrias De Transformação | 778 | 517 | Queda |
| Eletricidade e Gás | -3 | -8 | Queda |
| Água, Esgoto, Atividades De Gestão De Resíduos e Descontaminação | 85 | 34 | Queda |
| Construção | 498 | 1.703 | Crescimento |
| Comércio; Reparação De Veículos Automotores e Motocicletas | -570 | -410 | Crescimento |
| Transporte, Armazenagem e Correio | 211 | -126 | Queda |
| Alojamento e Alimentação | 5 | 41 | Crescimento |
| Informação e Comunicação | -105 | -12 | Crescimento |
| Atividades Financeiras, De Seguros e Serviços Relacionados | 38 | 64 | Crescimento |
| Atividades Imobiliárias | -1 | -34 | Queda |
| Atividades Profissionais, Científicas e Técnicas | 282 | 244 | Queda |
| Atividades Administrativas e Serviços Complementares | 554 | 453 | Queda |
| Administração Pública, Defesa e Seguridade Social | 16 | 113 | Crescimento |
| Educação | 154 | 44 | Queda |
| Saúde Humana e Serviços Sociais | 318 | -76 | Queda |
| Artes, Cultura, Esporte e Recreação | 41 | 32 | Queda |
| Outras Atividades De Serviços | 137 | 95 | Queda |
| Serviços Domésticos | 1 | 0 | Queda |
| Total | 3.632 | 4.669 | Crescimento |

Fonte: Novo Caged, 2023

No período de janeiro de 2023 foram criadas 4.669 novas vagas (+28,55% que em 2022), com os melhores resultados registrados para os setores de 'Agricultura, Pecuária, Produção

Florestal, Pesca e Aquicultura’ (+1.920 vagas), ‘Construção’ (+1.703 vagas) e ‘Indústrias De Transformação’ (+517 vagas).

Com relação à questão regional, apresenta-se no Quadro 2 a seguir os dez municípios com melhores saldos de postos de trabalho e os dez piores de janeiro de 2023.

Tabela 2: Saldo acumulado nos municípios em Jan/2023

| Maior geração | Saldo acumulado | Menor geração | Saldo acumulado |
|----------------------|-----------------|--------------------------|-----------------|
| Ribas do Rio Pardo | 1.247 | Vicentina | -118 |
| Três Lagoas | 628 | Aparecida do Taboado | -67 |
| Nova Alvorada do Sul | 467 | Bela Vista | -28 |
| Costa Rica | 256 | Bodoquena | -25 |
| Dourados | 228 | Aquidauana | -22 |
| Corumbá | 178 | Aral Moreira | -22 |
| Rio Brillhante | 136 | Fátima do Sul | -15 |
| Ivinhema | 133 | Jardim | -15 |
| Laguna Carapã | 123 | Rio Verde de Mato Grosso | -15 |
| São Gabriel do Oeste | 122 | Figueirão | -14 |

Fonte: Novo Caged, 2023

O município de Ribas do Rio Pardo apresentou o melhor resultado com geração de 1.247 empregos formais, enquanto que o pior resultado foi para Vicentina, com destruição de 118 empregos formais no acumulado do ano.